





## 二、菜单说明

### (一) 交易类型

#### 1、转入担保品

使用“担保证券提交”菜单，点击，右边会弹出该客户普通账户客户号，并要求输入普通账户的交易密码进行校验。

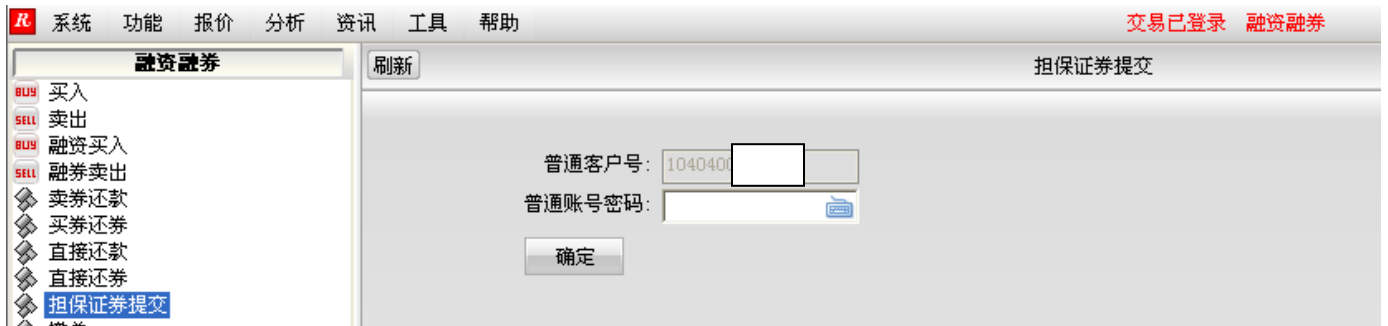

校验完毕，普通账户与信用账户关联关系建立，进入担保证券提交界面。右边显示的是该客户普通账户内可作为担保品提交的证券持仓。



双击要提交的证券，会自动显示代码和最大可划股数。

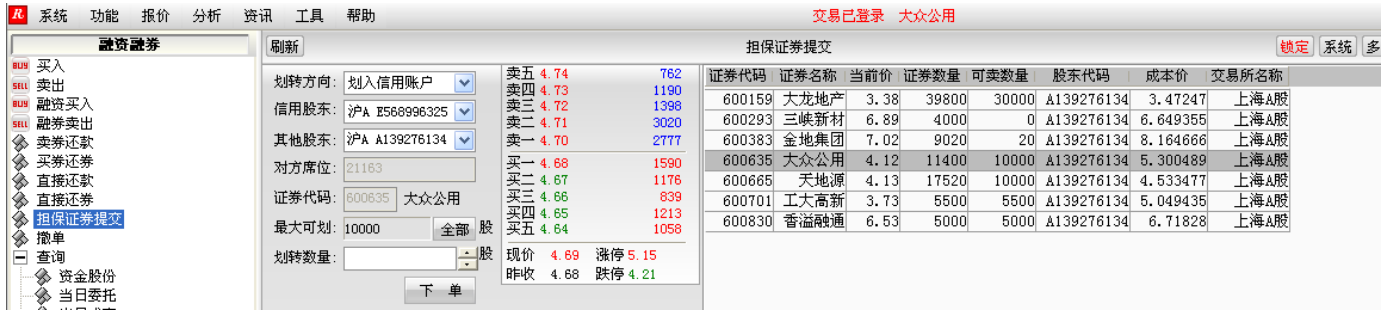

输入划转数量，点击下单，提交确认。



## 2、转出担保品

客户需要将担保品从信用账户转回普通账户时，仍然使用“担保证券提交”菜单，操作方法与转入相同，通过密码校验进入界面。这里划转方向要选择“划出信用账户”。右边会自动显示客户信用账户内的持仓。



双击要转出的证券，会自动显示代码和最大可划股数。

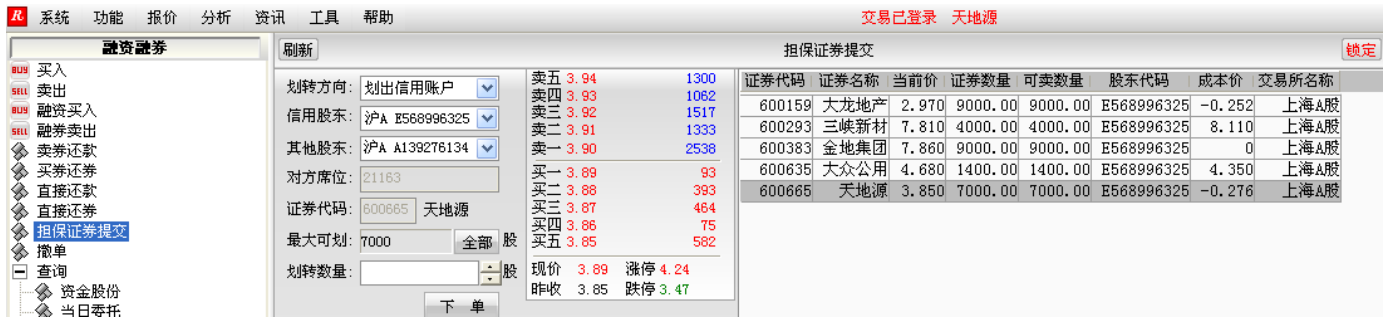

输入划转数量，点击下单，提交确认。



注意：担保品转出需要维持担保比例超过 300%，且大于 300% 的部分才可以进行担保品转出操作。

担保品划转的委托在当天闭市前是可以撤单的。

### 3、融资买入

客户以现金或证券的形式提交担保品之后，可以进行融资买入。右边显示的是可作为融资融券标的的证券。双击某个标的的证券，股东代码会自动切换。盘口价格显示与行情界面的显示数据是一致的。输入价格，会自动提示最大可融资买入的股数。输入数量，下单，会显示“委托已提交，合同号是\*\*”。

系统 功能 报价 分析 资讯 工具 帮助 交易已登录 三一重工

**融资融券**

- BUY 买入
- SELL 卖出
- BUY 融资买入
- SELL 融券卖出
- 融资融券
- 买券还券
- 直接还款
- 直接还券
- 担保证券提交
- 撤单
- 查询
- 资金股份
- 当日委托
- 当日成交
- 历史委托
- 历史成交
- 资金流水
- 交割单
- 信用资产查询
- 信用负债汇总查询
- 融资融券历史合约查询
- 信用合约实时流水查询
- 融资融券明细查询
- 融券负债明细查询

刷新

股东代码: 沪A E568996325

证券代码: 600031 三一重工

报价方式: 限价委托

买入价格: 9.50 元

最大可融: 26581 全部 股

买入数量: 股

下单

维持担保比例: 10.0450

卖五	9.54	1695
卖四	9.53	555
卖三	9.52	837
卖二	9.51	514
卖一	9.50	835
买一	9.49	166
买二	9.48	866
买三	9.47	955
买四	9.46	1293
买五	9.45	2475

现价 9.49 涨停 10.47  
昨收 9.52 跌停 8.57

融资融券买入

证券代码	证券名称	保证金比例
510010	治理ETF	0.50000000
510050	50ETF	0.50000000
510180	180ETF	0.50000000
510300	300ETF	0.50000000
510880	红利ETF	0.50000000
600000	浦发银行	0.50000000
600005	武钢股份	0.50000000
600009	上海机场	0.50000000
600010	宝钢股份	0.50000000
600011	华能国际	0.50000000
600015	华夏银行	0.50000000
600016	民生银行	0.50000000
600019	宝钢股份	0.50000000
600022	山东钢铁	0.50000000
600027	华电国际	0.50000000
600028	中国石化	0.50000000
600029	南方航空	0.50000000
600030	中信证券	0.50000000
600031	三一重工	0.50000000
600036	招商银行	0.50000000
600038	哈飞股份	0.50000000

系统 功能 报价 分析 资讯 工具 帮助 交易已登录 三一重工

**融资融券**

- BUY 买入
- SELL 卖出
- BUY 融资买入
- SELL 融券卖出
- 融资融券
- 买券还券
- 直接还款
- 直接还券
- 担保证券提交
- 撤单
- 查询
- 资金股份
- 当日委托
- 当日成交
- 历史委托
- 历史成交
- 资金流水
- 交割单
- 信用资产查询
- 信用负债汇总查询
- 融资融券历史合约查询
- 信用合约实时流水查询
- 融资融券明细查询
- 融券负债明细查询
- 信用合约上限查询
- 标的证券查询
- 担保品证券查询
- 银证业务
- 银证转账

刷新

股东代码: 沪A E568996325

证券代码: 600031 三一重工

报价方式: 限价委托

买入价格: 9.50 元

最大可融: 26581 全部 股

买入数量: 1000 股

下单

维持担保比例: 10.0450

卖五	9.54	1695
卖四	9.53	555
卖三	9.52	837
卖二	9.51	514
卖一	9.50	835
买一	9.49	166
买二	9.48	866
买三	9.47	955
买四	9.46	1293
买五	9.45	2475

现价 9.49 涨停 10.47  
昨收 9.52 跌停 8.57

融资融券买入

证券代码	证券名称	保证金比例
510010	治理ETF	0.50000000
510050	50ETF	0.50000000
510180	180ETF	0.50000000
510300	300ETF	0.50000000
510880	红利ETF	0.50000000
600000	浦发银行	0.50000000
600005	武钢股份	0.50000000
600009	上海机场	0.50000000
600010	宝钢股份	0.50000000
600011	华能国际	0.50000000
600015	华夏银行	0.50000000
600016	民生银行	0.50000000
600019	宝钢股份	0.50000000
600022	山东钢铁	0.50000000
600027	华电国际	0.50000000
600028	中国石化	0.50000000
600029	南方航空	0.50000000
600030	中信证券	0.50000000
600031	三一重工	0.50000000
600036	招商银行	0.50000000
600038	哈飞股份	0.50000000
600039	四川路	0.50000000
600048	保利地	0.50000000
600050	中国联	0.50000000
600058	五矿发	0.50000000
600059	古越	0.50000000

**提示**

委托已提交, 合同号是7

确认

不考虑公司大账可融资金不足的情况下，这里的最大可融股数是根据可用保证金余额计算出来的。如果客户委托的数量超过了可融数量，系统会有相应的提示。

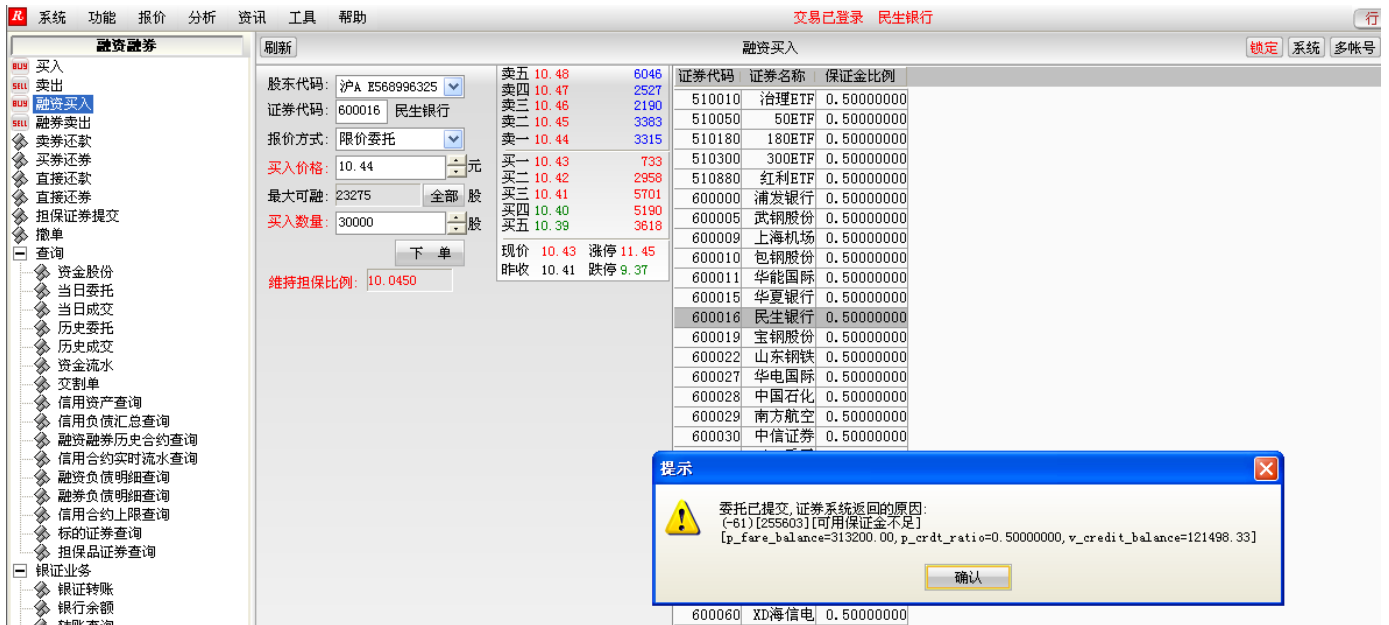

这里还有一个红色的小窗口，显示该客户实时维持担保比例。

#### 4、融券卖出

客户以现金或证券的形式提交担保品之后，可以进行融券卖出。右边显示的是公司大账上可以融出的证券品种。双击某个标的的证券，会自动提示最大可融券卖出的数量。输入数量，下单，会显示“委托已提交，合同号是\*\*”。



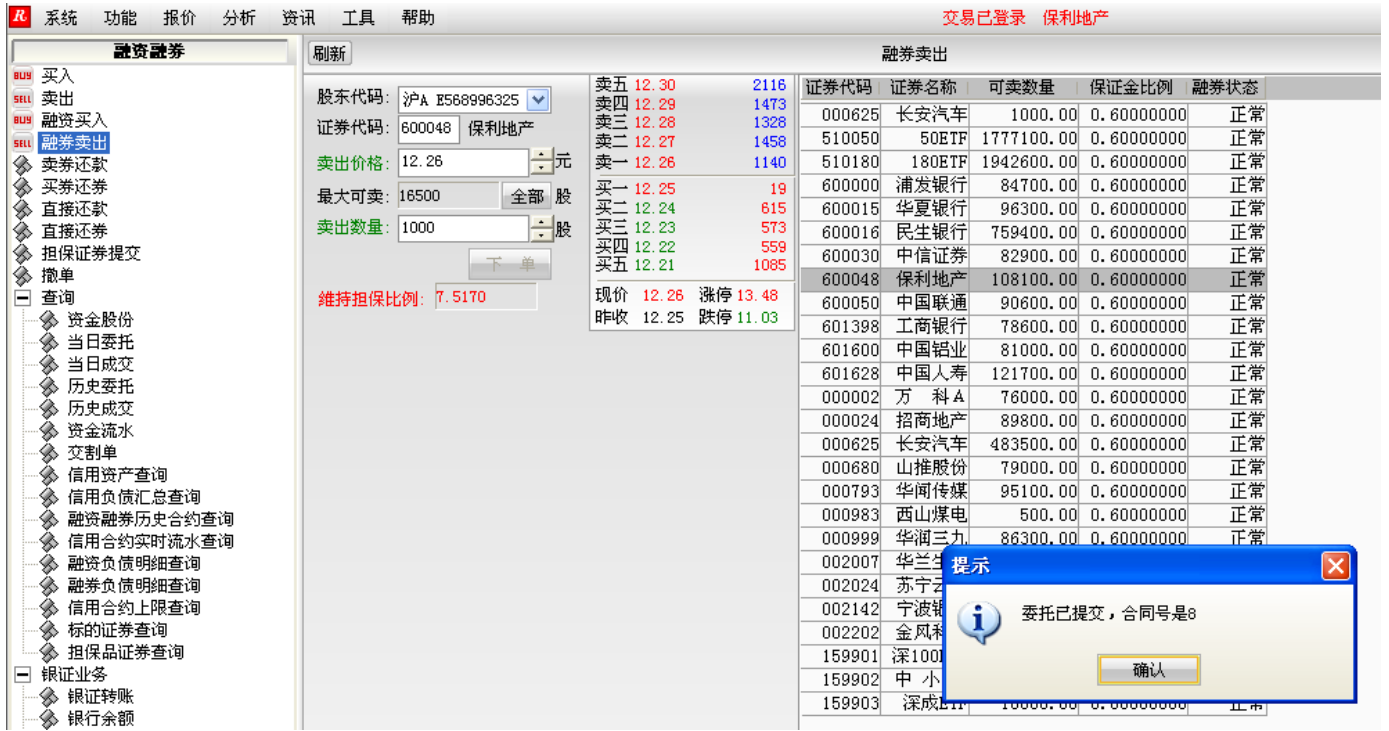

不考虑公司大账可融券数量不足的情况下，这里的最大可卖数量是根据可用保证金余额计算出来的。如果客户委托的数量超过了可融数量，系统会有相应的提示。



同样，这里也有一个红色的小窗口，显示该客户实时维持担保比例。

注意：融资买入和融券卖出的数量都必须是 100 股的整数倍，另外品种都必须在公司规定的标的证券范围内，否则系统会自动提示错误信息。

系统 功能 报价 分析 资讯 工具 帮助 交易已登录 西山煤电

融资融券

刷新

融资卖出

锁定

买入 卖出 融资买入 融券卖出 融券还券 直接还券 担保证券提交 撤单 查询 资金股份 当日委托 当日成交 历史委托 历史成交 资金流水 交割单 信用资产查询 信用负债汇总查询 融资融券历史合约查询 信用合约实时流水查询 融资融券明细查询 融券负债明细查询 信用合约上限查询 标的证券查询 担保品证券查询 银证业务 银证转账 银行余额

股票代码: 深A 0611319680  
 证券代码: 000983 西山煤电  
 卖出价格: 10.62 元  
 最大可卖: 500 全部 股  
 卖出数量: 333 股  
 下单

维持担保比例: 7.5170

卖五	10.66	330
卖四	10.65	158
卖三	10.64	140
卖二	10.63	351
卖一	10.62	645
买一	10.61	1332
买二	10.60	1888
买三	10.59	508
买四	10.58	665
买五	10.57	154
现价	10.62	涨停 11.66
昨收	10.60	跌停 9.54

证券代码	证券名称	可卖数量	保证金比例	融券状态
000625	长安汽车	1000.00	0.60000000	正常
510050	50ETF	1777100.00	0.60000000	正常
510180	180ETF	1942600.00	0.60000000	正常
600000	浦发银行	84700.00	0.60000000	正常
600015	华夏银行	96300.00	0.60000000	正常
600016	民生银行	759400.00	0.60000000	正常
600030	中信证券	82900.00	0.60000000	正常
600048	保利地产	107100.00	0.60000000	正常
600050	中国联通	90600.00	0.60000000	正常
601398	工商银行	78600.00	0.60000000	正常
601600	中国铝业	81000.00	0.60000000	正常
601628	中国人寿	121700.00	0.60000000	正常
000002	万科A	76000.00	0.60000000	正常
000024	招商地产	89800.00	0.60000000	正常
000625	长安汽车	483500.00	0.60000000	正常
000680	山推股份	79000.00	0.60000000	正常
000793	华闻传媒	95100.00	0.60000000	正常
000983	西山煤电	500.00	0.60000000	正常

提示

委托已提交, 证券系统返回的原因:  
 (-61)[120158][校验委托买入单位, 卖出单位失败]  
 [p\_entrust\_amount=333.00, store\_unit=1, buy\_unit=100, sell\_unit=100]

确认

## 5、买入

这里的买入，指的是信用账户中的普通交易买入，买入证券的品种限于可作为担保品的证券。买入的证券自动作为信用交易的担保品。

系统 功能 报价 分析 资讯 工具 帮助 交易已登录 浦发银行

融资融券

刷新

买入

锁定 系

买入 卖出 融资买入 融券卖出 融券还券 直接还券 担保证券提交 撤单 查询 资金股份 当日委托 当日成交 历史委托 历史成交 资金流水 交割单 信用资产查询 信用负债汇总查询 融资融券历史合约查询 信用合约实时流水查询 融资融券明细查询 融券负债明细查询 信用合约上限查询 标的证券查询 担保品证券查询 银证业务 银证转账 银行余额 转账查询 修改密码

股票代码: 沪A E632584412  
 证券代码: 600000 浦发银行  
 报价方式: 限价委托  
 买入价格: 10.20 元  
 可用资金: 845588.87  
 最大可买: 82600 全部 股  
 买入数量: 100 股  
 买入下单

卖五	10.24	3814
卖四	10.23	1970
卖三	10.22	3777
卖二	10.21	2290
卖一	10.20	438
买一	10.19	1150
买二	10.18	3202
买三	10.17	1862
买四	10.16	2501
买五	10.15	1003
现价	10.20	涨停 11.17
昨收	10.15	跌停 9.14

证券代码	证券名称	证券数量	成本价	当前价	最新市值	浮动盈亏(净)	盈亏比	
500005	基金汉盛	100	-1.801	1.162	116.20	296.30	-----	
600000	浦发银行	300	300	9.794	3075.00	136.71	4.65	
600009	上海机场	500	13.361	13.050	6525.00	-155.28	-2.32	
600030	中信证券	4700	4700	25.098	12.730	59831.00	-58130.12	-49.28
600048	保利地产	1000	11.676	12.260	12260.00	584.48	5.01	
600060	XD海信电	200	200	14.845	13.250	2650.00	-319.00	-10.74
600145	国创能源	1500	1500	5.516	5.010	7515.00	3101.98	70.29
600158	中体产业	700	700	5.823	6.030	4221.00	145.00	3.56
600203	福日电子	1200	1200	7.686	7.070	8484.00	-739.70	-8.02
600208	新潮中宝	100	0	277.568	3.500	350.00	-27406.80	-98.74
600305	恒顺醋业	100	100	26.810	31.610	3161.00	480.00	17.90
600335	国机汽车	200	200	13.430	13.430	2686.00	0	0.00
600436	片仔癀	100	100	120.610	117.810	11781.00	-280.00	-2.32
600652	爱使股份	100	100	4.280	4.210	421.00	-7.00	-1.64
600831	广电网络	16400	16400	-0.265	8.070	132348.00	136532.17	-----
600855	航天长峰	100	100	8.730	8.530	853.00	-20.00	-2.29
000002	万科	149.83	6.72	0.685471133	149.83	6.72	0.685471133	-----
000530	大	888.00	98.89	0.685471133	888.00	98.89	0.685471133	-----
000592	中	-125.75	-8.24	0.685471133	-125.75	-8.24	0.685471133	-----
000858	五	2741.05	7.13	0.685471133	2741.05	7.13	0.685471133	-----
000999	华	-1638.44	-5.54	0.685471133	-1638.44	-5.54	0.685471133	-----
002030	达	-14.00	-1.20	0.685471133	-14.00	-1.20	0.685471133	-----
184699	基	1011.00	106.31	0.685471133	1011.00	106.31	0.685471133	-----

买入交易确认

操作类别: 买入  
 股票代码: 600000 浦发银行  
 委托价格: 10.20  
 委托数量: 100股(壹佰股)  
 委托方式: 限价委托  
 股票代码: E632584412  
 (如果股票代码有误, 请选择正确的股票代码.)

买入确认 取消

## 6、卖出

这里的卖出，指的是信用账户中的普通交易卖出，卖出的证券可以是信用账户内的全部持仓，包括已转入的担保品、普通买入、融资买入的证券。



注意：这里买入和卖出在颜色上进行了区分，买入为红色标识，卖出为绿色标识，避免客户下单方向相反。

7、客户归还融资负债可以采取卖券还款或直接还款两种方式。

### (1) 卖券还款

点击卖券还款，右边显示的是客户信用账户内的证券持仓，双击要卖出的证券，输入价格和委托数量，下单操作即可。

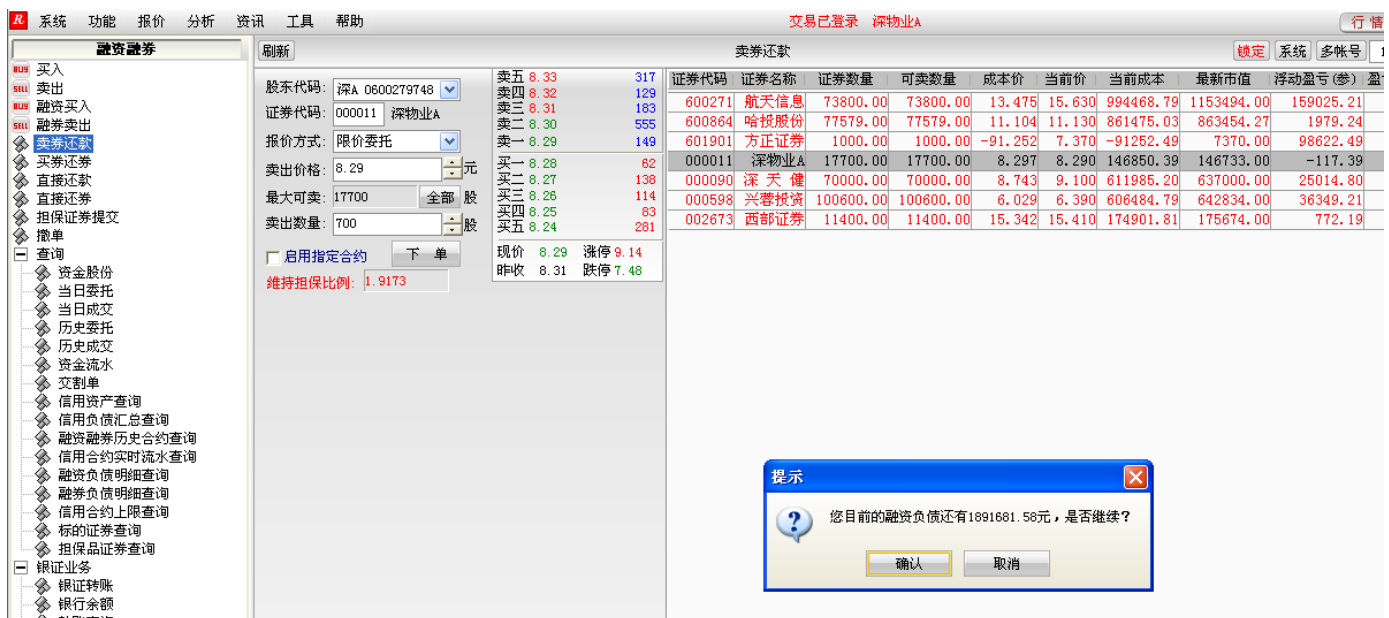

注意：这里有一项功能叫做指定卖券还款。勾选启用指定合约选框，会自动弹出一个窗口，显示所有的融资合约。



双击需要归还的合约，点击确认予以指定。

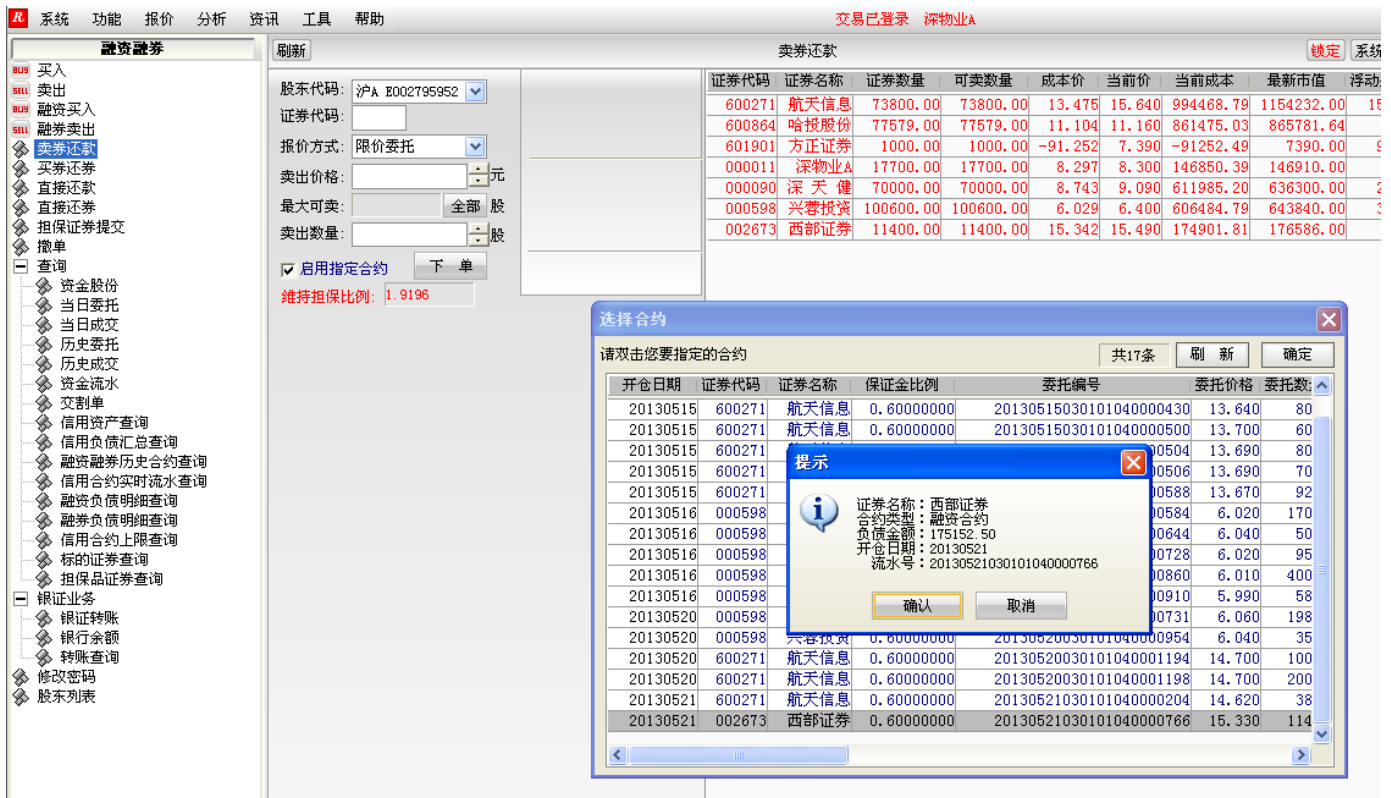

再点击右边持仓中想要卖出的券种，输入数量，确认。

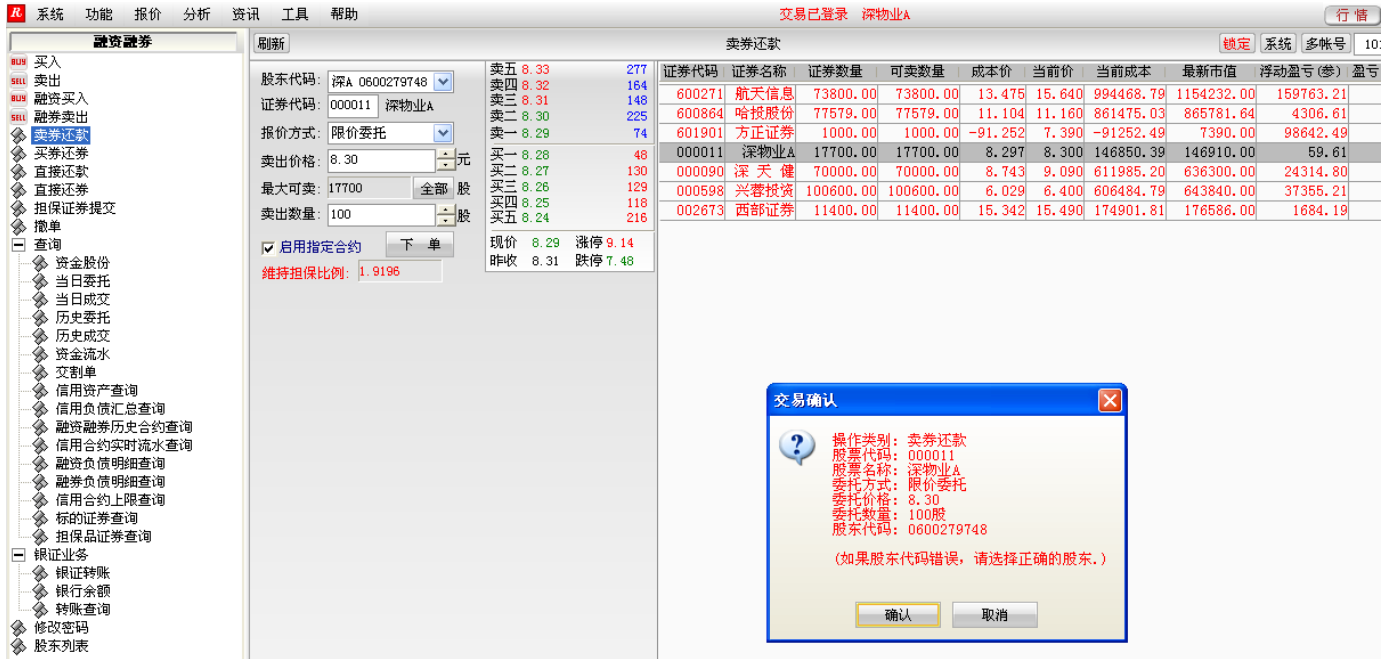

这笔卖出成交的款项将会归还刚才指定的那笔合约。

## (2) 直接还款

点击直接还款，自动显示账户可用金额和需还款额（包括当前的融资负债总额和相应利息费用等），输入还款金额，确定即可。这个就是按金额还款。

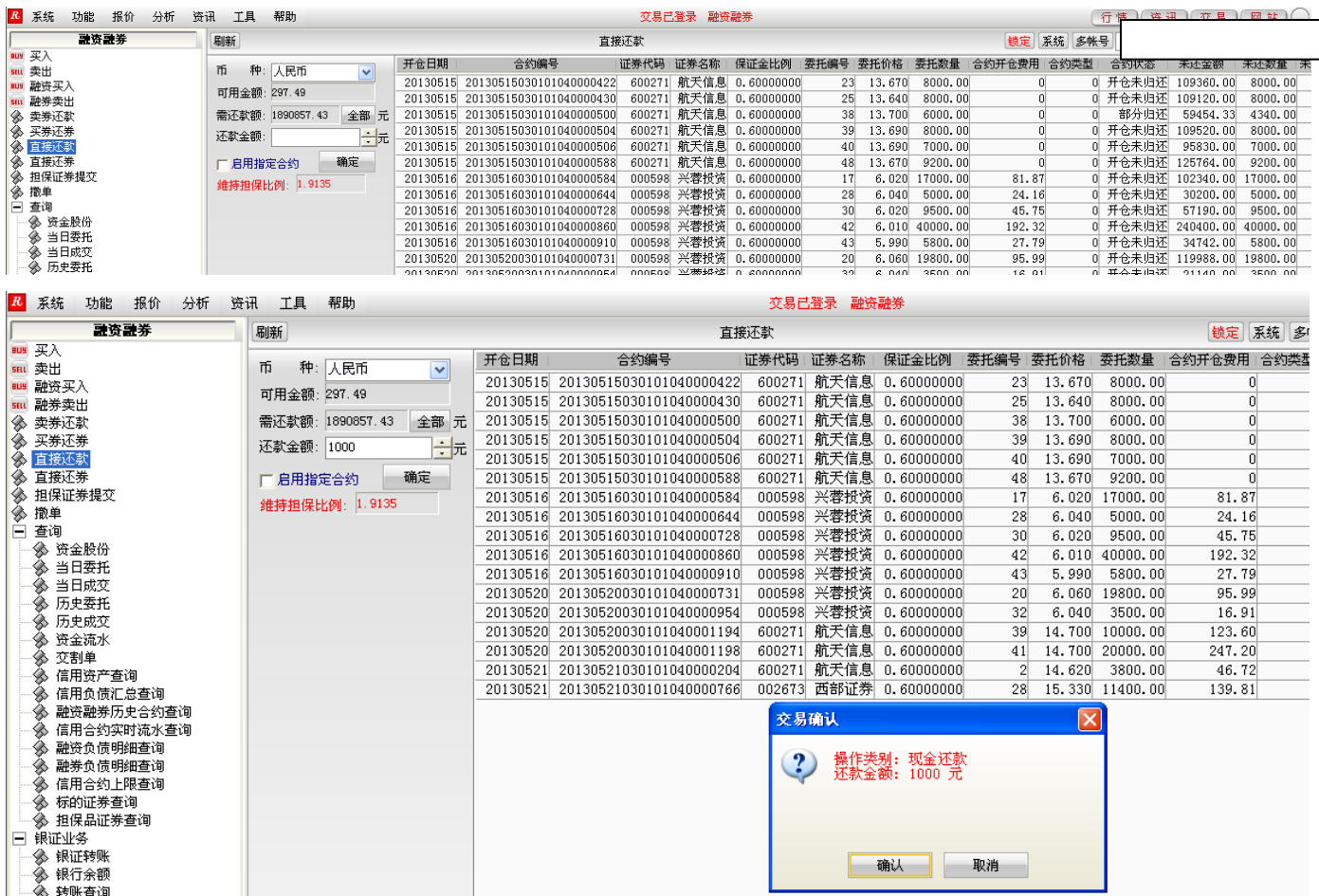

注意：这里还有一项功能叫指定按笔还款。勾选启用指定合约选框，会自动弹出一个窗口，显

示所有的融资合约，客户可以指定归还哪笔融资负债。

系统 功能 报价 分析 资讯 工具 帮助 交易已登录 融资融券

融资融券 刷新 直接还款 锁定 系统

币种: 人民币

可用金额: 297.49

需还款额: 1890857.43 全部 元

还款金额: 元

启用指定合约 确定

维持担保比例: 1.9139

开仓日期	合约编号	证券代码	证券名称	保证金比例	委托编号	委托价格	委托数量	合约开仓费用	合约
20130515	20130515030101040000422	600271	航天信息	0.60000000	23	13.670	8000.00	0	0
20130515	20130515030101040000430	600271	航天信息	0.60000000	25	13.640	8000.00	0	0
20130515	20130515030101040000500	600271	航天信息	0.60000000	38	13.700	6000.00	0	0
20130515	20130515030101040000504	600271	航天信息	0.60000000	39	13.690	8000.00	0	0
20130515	20130515030101040000508	600271	航天信息	0.60000000	40	13.690	7000.00	0	0
20130515	20130515030101040000588	600271	航天信息	0.60000000	48	13.670	9200.00	0	0
20130516	20130516030101040000584	000598	兴蓉投资	0.60000000	17	6.020	17000.00	81.87	81.87
20130516	20130516030101040000644	000598	兴蓉投资	0.60000000	28	6.040	5000.00	24.16	24.16

选择合约

请点击您要指定的合约 共17条 刷新 确定

开仓日期	证券代码	证券名称	保证金比例	委托编号	委托价格	委托数量
20130515	600271	航天信息	0.60000000	20130515030101040000422	13.670	80
20130515	600271	航天信息	0.60000000	20130515030101040000430	13.640	80
20130515	600271	航天信息	0.60000000	20130515030101040000500	13.700	60
20130515	600271	航天信息	0.60000000	20130515030101040000504	13.690	80
20130515	600271	航天信息	0.60000000	20130515030101040000506	13.690	70
20130515	600271	航天信息	0.60000000	20130515030101040000588	13.670	92
20130516	000598	兴蓉投资	0.60000000	20130516030101040000584	6.020	170
20130516	000598	兴蓉投资	0.60000000	20130516030101040000644	6.040	50
20130516	000598	兴蓉投资	0.60000000	20130516030101040000728	6.020	95
20130516	000598	兴蓉投资	0.60000000	20130516030101040000860	6.010	400
20130516	000598	兴蓉投资	0.60000000	20130516030101040000910	5.990	58
20130520	000598	兴蓉投资	0.60000000	20130520030101040000731	6.060	198
20130520	000598	兴蓉投资	0.60000000	20130520030101040000954	6.040	35
20130520	600271	航天信息	0.60000000	20130520030101040001194	14.700	100
20130520	600271	航天信息	0.60000000	20130520030101040001198	14.700	200
20130521	600271	航天信息	0.60000000	20130521030101040000204	14.620	38
20130521	002673	西部证券	0.60000000	20130521030101040000766	15.330	114

系统 功能 报价 分析 资讯 工具 帮助 交易已登录 融资融券 行情 资讯 101010033

融资融券 刷新 直接还款 锁定 系统 多帐号

币种: 人民币

可用金额: 297.49

需还款额: 1890857.43 全部 元

还款金额: 元

启用指定合约 确定

维持担保比例: 1.9139

开仓日期	合约编号	证券代码	证券名称	保证金比例	委托编号	委托价格	委托数量	合约开仓费用	合约类型	合约状态
20130515	20130515030101040000422	600271	航天信息	0.60000000	23	13.670	8000.00	0	0	0 开仓未归还
20130515	20130515030101040000430	600271	航天信息	0.60000000	25	13.640	8000.00	0	0	0 开仓未归还
20130515	20130515030101040000500	600271	航天信息	0.60000000	38	13.700	6000.00	0	0	0 部分归还
20130515	20130515030101040000504	600271	航天信息	0.60000000	39	13.690	8000.00	0	0	0 开仓未归还
20130515	20130515030101040000506	600271	航天信息	0.60000000	40	13.690	7000.00	0	0	0 开仓未归还
20130515	20130515030101040000588	600271	航天信息	0.60000000	48	13.670	9200.00	0	0	0 开仓未归还
20130516	20130516030101040000584	000598	兴蓉投资	0.60000000	17	6.020	17000.00	81.87	0	0 开仓未归还
20130516	20130516030101040000644	000598	兴蓉投资	0.60000000	28	6.040	5000.00	24.16	0	0 开仓未归还
20130516	20130516030101040000728	000598	兴蓉投资	0.60000000	28	6.020	9500.00	75.00	0	0 开仓未归还
20130516	20130516030101040000860	000598	兴蓉投资	0.60000000	48	6.010	400.00	0.00	0	0 开仓未归还
20130516	20130516030101040000910	000598	兴蓉投资	0.60000000	48	5.990	58.00	0.00	0	0 开仓未归还
20130520	20130520030101040000731	000598	兴蓉投资	0.60000000	17	6.060	198.00	0.00	0	0 开仓未归还
20130520	20130520030101040000954	000598	兴蓉投资	0.60000000	35	6.040	35.00	0.00	0	0 开仓未归还
20130520	20130520030101040001194	600271	航天信息	0.60000000	100	14.700	100.00	0.00	0	0 开仓未归还
20130520	20130520030101040001198	600271	航天信息	0.60000000	200	14.700	200.00	0.00	0	0 开仓未归还
20130521	20130521030101040000204	600271	航天信息	0.60000000	38	14.620	38.00	0.00	0	0 开仓未归还
20130521	20130521030101040000766	002673	西部证券	0.60000000	114	15.330	114.00	0.00	0	0 部分归还

选择合约

请点击您要指定的合约 共17条 刷新 确定

提示

证券名称: 兴蓉投资  
合约类型: 融资合约  
负债金额: 3461.16  
开仓日期: 20130516  
流水号: 20130516030101040000910

确认 取消

8、客户了结融券负债可以采取买券还券和直接还券两种方式。

### (1) 买券还券

点击买券还券，右边显示客户融券负债的品种和数量，选择要还的券种，输入价格和委托数量，下单操作即可。

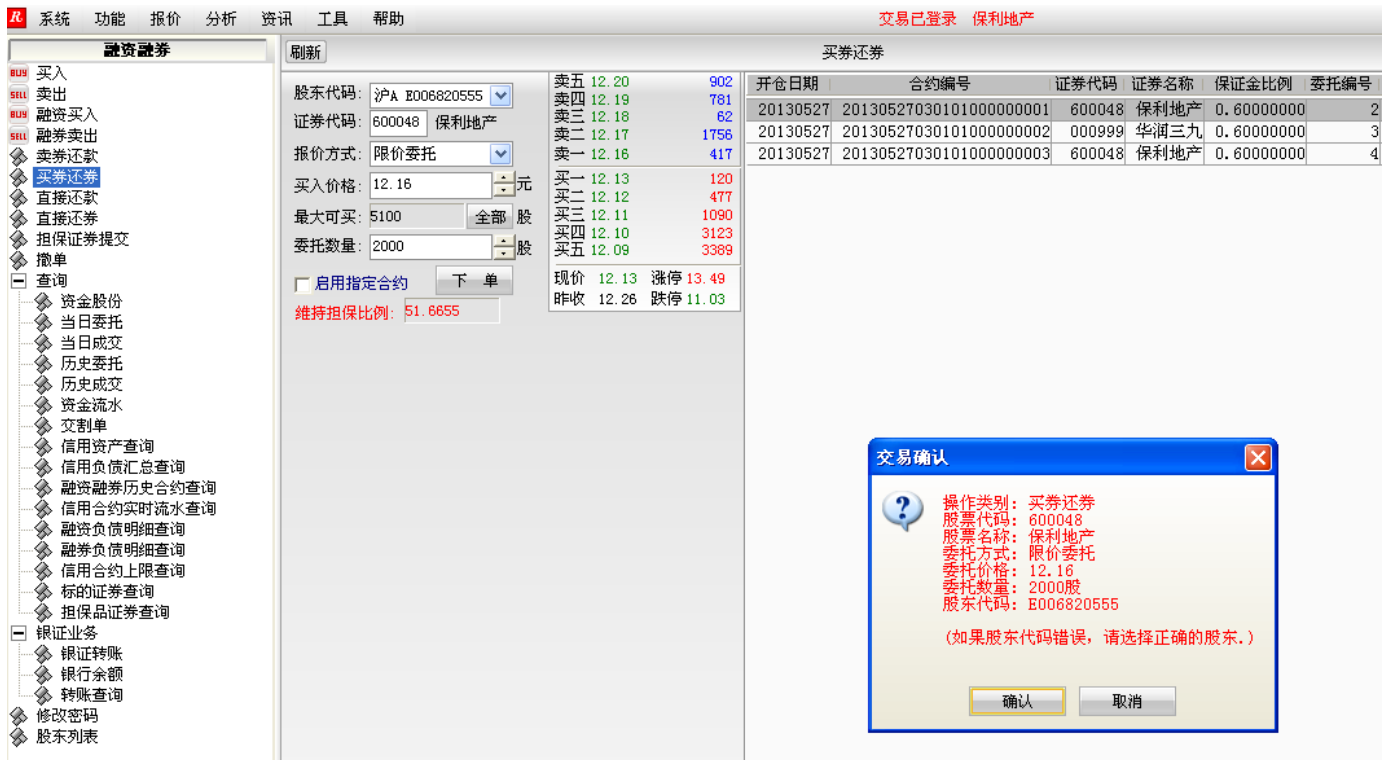

注意：这里还有一项功能叫指定还券。勾选启用指定合约选框，会自动弹出一个窗口，显示所有的融券合约，客户可以指定归还哪笔融券负债。

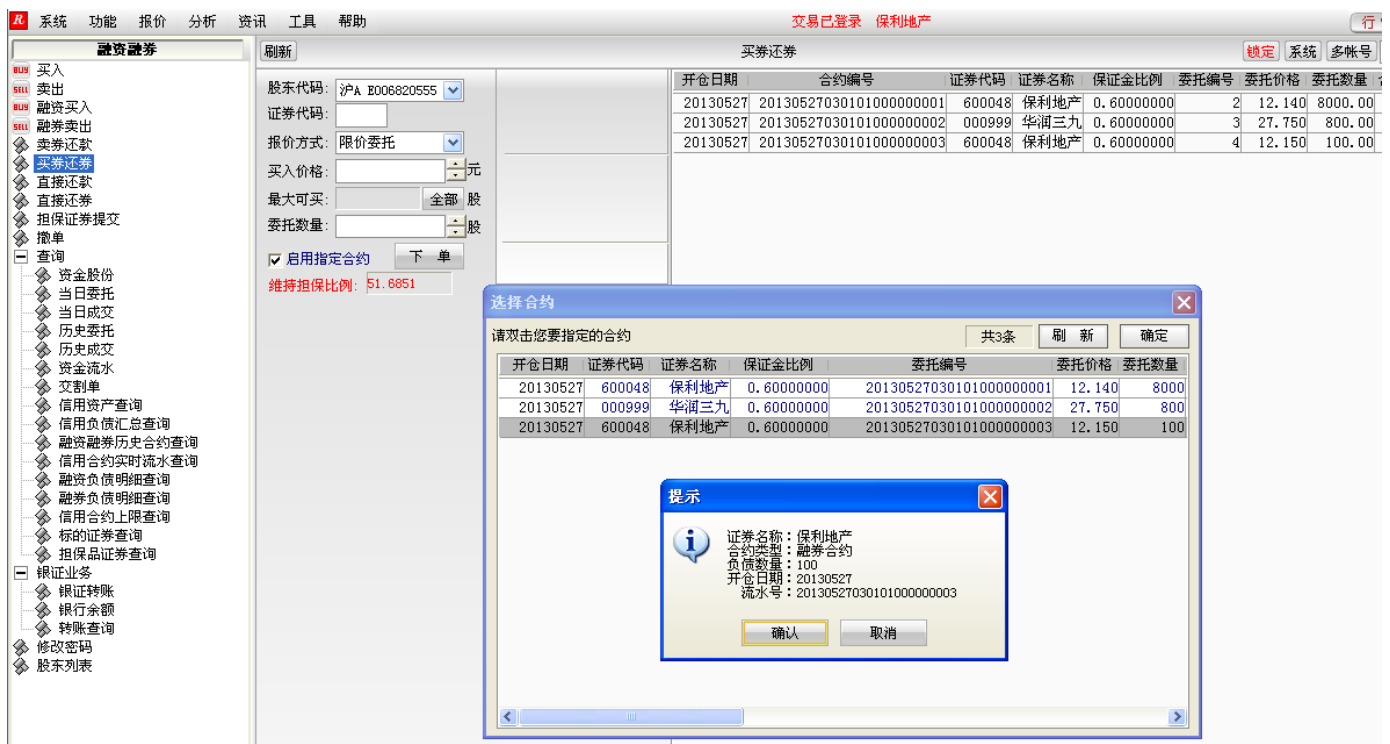

点击确认。



再点击下单，确认。

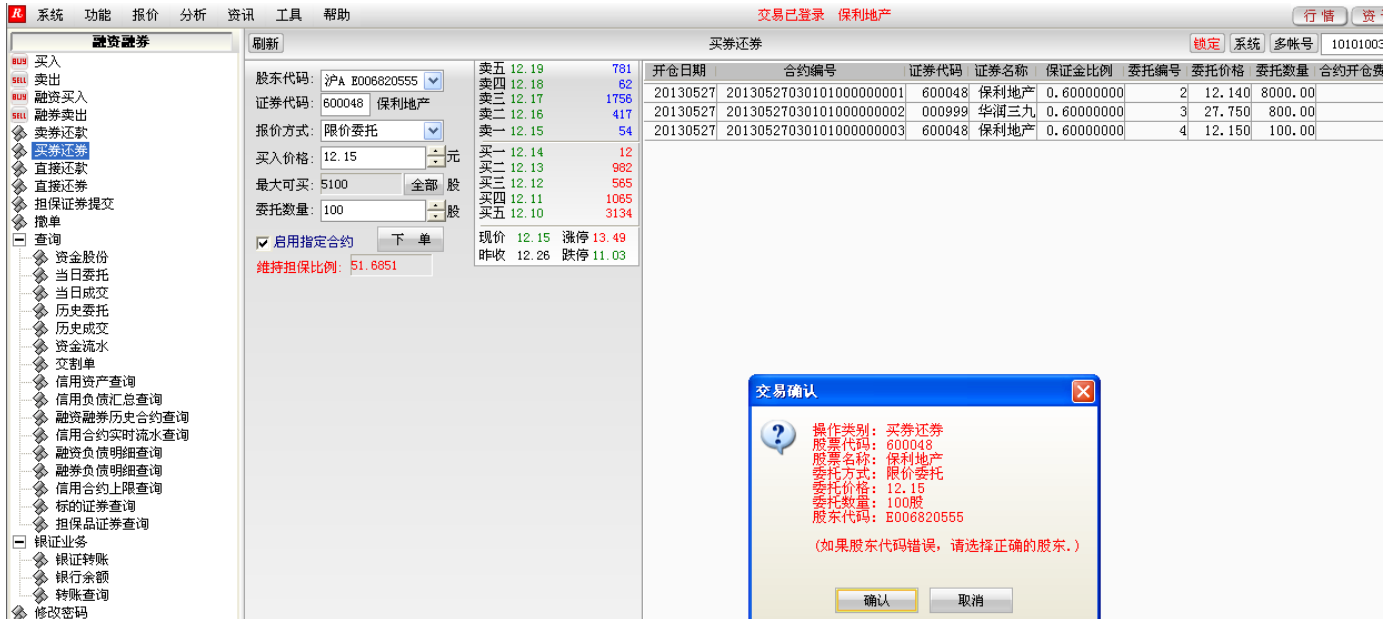

## (2) 直接还券

点击直接还券，右边仍然显示的是客户融券负债的品种和数量，但是注意，这里需要选择客户信用账户内有持仓余额的、与客户融券负债的品种相同的证券才可以操作直接还券，且直接还券的数量不能超过信用账户该券的持仓数量。



比如，先前融券卖出的是保利地产，那么进行直接还券时，必须信用账户内有保利地产才能直接还券。否则，只能采取买券还券的方式归还融券负债。

需要特别说明的，卖券还款、直接还款、买券还券、直接还券，可以全额还，也可以部分还。偿还负债时可以同时使用多种还款方式，只要确保达到追保要求或清偿债务的要求就行。

## 9、对前面的尚未成交的委托（包括担保品划转）进行撤单

点击“撤单”。每条委托记录前有个选框，打钩代表选中，选中之后点击右上角的“撤单”，确

认即可。撤单时注意“买卖标志”字段，因为委托的类型有多种，防止误操作。担保品划转的撤单也可以在这个菜单中操作。



## (二) 查询类型

### 1、资金股份

这个菜单用于查询客户信用账户内的资产，包括资金和证券，以及盈亏等相关情况。



### 2、对所做交易进行查询

“当日委托”查询，仅限当日的交易委托，委托不一定成交。查询结果中委托类别标明委托的类型，买卖标志字段标明委托的方向。买卖方向用红、蓝两种颜色区分。



双击尚未成交的委托记录（包括担保品划转），可进行撤单。若要批量撤单，则需要在上面的

“撤单”功能菜单里操作。

系统 功能 报价 分析 资讯 工具 帮助 交易已登录 招商银行

**融资融券** 刷新 当日委托

委托时间	证券代码	证券名称	买卖标志	状态说明	委托价格	委托数量	委托编号	成交价格	成交数量	报价方式	股票代码
11:27:40	600048	保利地产	融券卖出	部撤	12.140	8000	2	12.140	5000	买卖	E006820555
11:27:47	000999	华润三九	融券卖出	已成	27.750	800	3	27.750	800	买卖	0600683818
11:28:29	600048	保利地产	融券卖出	已成	12.150	100	4	12.150	100	买卖	E006820555
11:33:21	600048	保利地产	买券还券	已成	12.150	100	5	12.150	100	买卖	E006820555
11:41:36	600329	中新药业	担保品提交	已报	0	700	6	0	0		E006820555
11:42:19	600036	招商银行	融资买入	已报	13.430	700	7	0	0	买卖	E006820555
12:04:23	600372	中航电子	担保品提交	已报	0	100	8	0	0		E006820555
12:04:56	600240	华业地产	担保品返回	已报	0	200	9	0	0		E006820555
12:06:40	600000	浦发银行	担保品买入	已成	10.260	100	11	10.260	100	买卖	E006820555

**提示**

操作类别: 撤单  
 买卖方向: 融资买入  
 股票代码: 600036 招商银行  
 合同编号: 7

点击确认。

系统 功能 报价 分析 资讯 工具 帮助 交易已登录 招商银行

**融资融券** 刷新 当日委托

委托时间	证券代码	证券名称	买卖标志	状态说明	委托价格	委托数量	委托编号	成交价格	成交数量	报价方式	股票代码
11:27:40	600048	保利地产	融券卖出	部撤	12.140	8000	2	12.140	5000	买卖	E006820555
11:27:47	000999	华润三九	融券卖出	已成	27.750	800	3	27.750	800	买卖	0600683818
11:28:29	600048	保利地产	融券卖出	已成	12.150	100	4	12.150	100	买卖	E006820555
11:33:21	600048	保利地产	买券还券	已成	12.150	100	5	12.150	100	买卖	E006820555
11:41:36	600329	中新药业	担保品提交	已报	0	700	6	0	0		E006820555
11:42:19	600036	招商银行	融资买入	已报	13.430	700	7	0	0	买卖	E006820555
12:04:23	600372	中航电子	担保品提交	已报	0	100	8	0	0		E006820555
12:04:56	600240	华业地产	担保品返回	已报	0	200	9	0	0		E006820555
12:06:40	600000	浦发银行	担保品买入	已成	10.260	100	11	10.260	100	买卖	E006820555

**提示**

撤单已提交!

“当日成交”查询，仅限当日成交的委托。查询结果中买卖标志显示了成交的类型。

R 系统 功能 报价 分析 资讯 工具 帮助										交易已登录 招商银行	
融资融券										当日成交	
刷新											
成交时间	证券代码	证券名称	买卖标志	成交价格	成交数量	成交金额	成交编号	委托编号	股东代码		
11:27:32	000999	华润三九	融券卖出	27.750	800	22200.00	11270038	3	0600683818		
12:06:26	600000	浦发银行	担保品买入	10.260	100	1026.00	1206260041	11	E006820555		
11:33:06	600048	保利地产	买券还券	12.150	100	1215.00	1133060040	5	E006820555		
11:28:14	600048	保利地产	融券卖出	12.150	100	1215.00	1128140039	4	E006820555		
11:27:24	600048	保利地产	融券卖出	12.140	5000	60700.00	1127240037	2	E006820555		

“历史委托”查询，限于查一定时间内的委托记录，包括成交以及未成交的委托。红、蓝两色用以区分不同方向的委托。查询条件：“起始日期”和“终止日期”可以下拉选择。注意查询间隔限制为 60 天。

R 系统 功能 报价 分析 资讯 工具 帮助										交易已登录 招商银行		
融资融券										历史委托		
刷新												
起始日期: 2013- 5-20 终止日期: 2013- 5-27												
委托日期	委托时间	证券代码	证券名称	买卖标志	状态说明	委托价格	委托数量	委托编号	成交价格	成交数量	报价方式	股东代码
20130520	14:15:08	600240	华业地产	融资买入	已报	4.780	200000	93	0	0	买卖	E006820555
20130520	14:19:41	600240	华业地产	融资买入	已成	4.790	100000	95	0	100000	买卖	E006820555
20130521	13:49:10	600240	华业地产	融资买入	已成	4.730	100000	57	0	100000	买卖	E006820555
20130521	13:50:50	600240	华业地产	融资买入	已成	4.720	200000	59	0	200000	买卖	E006820555
20130522	09:53:56	600240	华业地产	卖券还款	已成	4.890	200000	21	0	200000	买卖	E006820555
20130522	09:57:30	600240	华业地产	卖券还款	已成	4.890	100000	23	0	100000	买卖	E006820555
20130522	10:02:20	600240	华业地产	卖券还款	已成	4.930	100000	29	0	100000	买卖	E006820555
20130523	09:50:58	600240	华业地产	卖券还款	已成	5.000	30000	17	0	30000	买卖	E006820555
20130523	10:54:14	600240	华业地产	卖券还款	已成	4.980	20000	53	0	20000	买卖	E006820555
20130523	10:56:57	600240	华业地产	卖券还款	已成	4.980	30000	55	0	30000	买卖	E006820555
20130523	11:29:06	600240	华业地产	卖券还款	已成	4.990	50000	59	0	50000	买卖	E006820555
20130523	11:30:16	600240	华业地产	卖券还款	已成	5.000	70000	61	0	70000	买卖	E006820555
20130523	13:03:00	600240	华业地产	卖券还款	已成	5.020	50000	63	0	50000	买卖	E006820555
20130523	13:20:09	600240	华业地产	融资买入	已成	4.950	200000	65	0	200000	买卖	E006820555
20130523	13:25:14	600240	华业地产	卖券还款	已成	4.970	100000	75	0	100000	买卖	E006820555
20130523	13:27:33	600240	华业地产	卖券还款	已成	4.980	100000	83	0	100000	买卖	E006820555
20130523	13:34:21	600240	华业地产	卖券还款	已成	5.000	100000	87	0	100000	买卖	E006820555
20130523	13:37:58	600240	华业地产	卖券还款	已成	5.020	50000	91	0	50000	买卖	E006820555
20130523	13:48:11	600240	华业地产	卖券还款	已成	5.060	50000	93	0	50000	买卖	E006820555
20130523	13:50:51	600240	华业地产	担保品卖出	已撤	5.070	50000	95	0	0	买卖	E006820555
20130523	13:51:49	000007	零七股份	担保品买入	已成	18.470	1700	86	0	1700	买卖	0600683818

“历史成交”查询，列出一定时间内的成交的结果。“起始日期”和“终止日期”可以下拉选择。查询间隔时间同样为 60 天。

R 系统 功能 报价 分析 资讯 工具 帮助										交易已登录 招商银行		行			
融资融券										历史成交		锁定 系统 多帐户			
刷新															
起始日期: 2013- 5-20 终止日期: 2013- 5-27															
成交日期	成交时间	证券代码	证券名称	业务名称	买卖标志	成交价格	成交数量	成交编号	委托编号	股东代码	成交金额	佣金	印花税	过户费	其他费
20130520	00:00:00	600240	华业地产	融资借款	卖出	4.790	0	100001184	0	E006820555	479000.00	0	0	0	0.000
20130520	14:55:16	600240	华业地产	融资买入	买入	4.790	100000	100001185	95	E006820555	479000.00	143.70	0	60.00	0.000
20130521	00:00:00	600240	华业地产	融资借款	卖出	4.730	0	100001010	0	E006820555	473000.00	0	0	0	0.000
20130521	00:00:00	600240	华业地产	融资借款	卖出	4.720	0	100001012	0	E006820555	944000.00	0	0	0	0.000
20130521	13:49:15	600240	华业地产	融资买入	买入	4.730	100000	100001014	57	E006820555	473000.00	141.90	0	60.00	0.000
20130521	14:21:46	600240	华业地产	融资买入	买入	4.720	200000	100001015	59	E006820555	944000.00	283.20	0	120.00	0.000
20130522	09:54:02	600240	华业地产	还款卖出	卖出	4.890	-200000	100001164	21	E006820555	978000.00	293.40	978.00	120.00	0.000
20130522	09:57:43	600240	华业地产	还款卖出	卖出	4.890	-100000	100001165	23	E006820555	489000.00	146.70	489.01	60.00	0.000
20130522	10:02:39	600240	华业地产	还款卖出	卖出	4.930	-100000	100001166	29	E006820555	493000.00	147.90	493.00	60.00	0.000
20130523	00:00:00	600240	华业地产	融资借款	卖出	4.950	0	100001070	0	E006820555	990000.00	0	0	0	0.000
20130523	10:56:16	600240	华业地产	还款卖出	卖出	4.980	-20000	100001072	53	E006820555	99600.00	29.88	99.60	12.00	0.000
20130523	11:25:34	600240	华业地产	还款卖出	卖出	4.980	-30000	100001074	55	E006820555	149400.00	44.82	149.40	18.00	0.000
20130523	11:29:25	600240	华业地产	还款卖出	卖出	4.990	-50000	100001076	59	E006820555	249500.00	74.85	249.49	30.00	0.000
20130523	11:29:28	600240	华业地产	还款卖出	卖出	5.000	-30000	100001078	17	E006820555	150000.00	45.00	150.00	18.00	0.000
20130523	13:00:01	600240	华业地产	还款卖出	卖出	5.000	-70000	100001080	61	E006820555	350000.00	105.00	350.01	42.00	0.000
20130523	13:24:23	600240	华业地产	融资买入	买入	4.950	200000	100001082	65	E006820555	990000.00	297.00	0	120.00	0.000
20130523	13:25:19	600240	华业地产	还款卖出	卖出	4.970	-100000	100001084	75	E006820555	497000.00	149.10	497.00	60.00	0.000

### 3、资金流水

查询客户信用账户资金变动的每笔流水记录。查询间隔时间同样为 60 天。

#### 4、交割单

对客户账户内所做每笔交易进行明细记录，包括业务名称、成交价格数量金额、佣金印花税过户费等等。查询间隔时间同样为 60 天。

注意：由于业务逻辑的关系，这里有同一笔业务多笔记录的情况。

一笔融资买入业务反映在交割单里是两笔记录，一笔叫融资借款，一笔叫融资买入。

一笔融券卖出业务反映在交割单里也是两笔记录，一笔叫融券借券，一笔叫融券卖出。

#### 5、信用资产查询

这里可以看到客户的现金资产、担保资产、可用保证金、最高融资融券额度、负债总额、证券市值、费用利息等等。

信用资产信息	数值	分隔符	融资信息	数值	分隔符	融券信息	数值
现金资产	3372675.97		融资最高额度	5800000.00		融券最高额度	5800000.00
担保资产	6167842.97		融资可用额度	5711895.00		融券可用额度	5711895.00
可转出资产	5889531.65		融资已用额度	5205.00		融券已用额度	82900.00
可用保证金	4709693.08		融资已用保证金	3123.00		融券已用保证金	52467.60
已用保证金	55590.60		融资合约金额	5205.00		融券合约金额	119320.00
已用总信用额度	88105.00		融资合约费用	10.30		融券合约费用	0
总负债	92770.44		融资合约利息	3.74		融券合约利息	105.40
证券市值	2795167.00		融资市值	5313.00		融券市值	87446.00
维持担保比例	66.4850		融资合约盈亏	93.96		融券合约盈亏	31768.60
其他费用	0		现金还款可用资金	3253355.97		买券还券可用资金	3372675.97

## 6、信用负债汇总查询

可以查询客户当前信用账户内的现金资产与负债总额（包括融资金额、融券市值以及由此产生利息负债等等）。

现金资产	负债总额	融资金额	融券金额	融资合约费用	融券合约费用	融资合约利息	融券合约利息	其他费用	担保比例
3332451.26	85355.14	1344.00	82900.00	5.14	0	0	0	0	73.3254

## 7、融资融券历史合约查询

用于查询客户历史开仓并已经了结的合约，包括合约类型、合约状态、已还金额或数量、已还利息、合约年利率等。

开始日期	合约编号	证券代码	证券名称	委托价格	委托数量	合约开仓费用	合约类型	合约状态	已还利息	已还数量	已还金额	合约总利息	保证金	合约年利率	归还截止日	买卖标志
20130510	20130510010100600000668	600240	华业地产	4.440	100000	0	融资合约	客户自行了结	743.11	0	444000.00	743.11	0	0.08600000	20131017	买入
20130510	20130510010100600000668	600240	华业地产	4.440	100000	0	融资合约	客户自行了结	743.11	0	444000.00	743.11	0	0.08600000	20131017	买入
20130513	20130513010100600000167	600240	华业地产	4.370	50000	0	融资合约	客户自行了结	469.78	0	218500.00	469.78	0	0.08600000	20131017	买入
20130513	20130513010100600000315	600240	华业地产	4.370	50000	0	融资合约	客户自行了结	469.78	0	218500.00	469.78	0	0.08600000	20131017	买入
20130513	20130513010100600000495	600240	华业地产	4.320	50000	0	融资合约	客户自行了结	235.89	0	216000.00	235.89	0	0.08600000	20131017	买入
20130513	20130513010100600000167	600240	华业地产	4.370	50000	0	融资合约	客户自行了结	469.78	0	218500.00	469.78	0	0.08600000	20131017	买入
20130513	20130513010100600000315	600240	华业地产	4.370	50000	0	融资合约	客户自行了结	469.78	0	218500.00	469.78	0	0.08600000	20131017	买入
20130513	20130513010100600000495	600240	华业地产	4.320	50000	0	融资合约	客户自行了结	235.89	0	216000.00	235.89	0	0.08600000	20131017	买入
20130515	20130515010100600000194	600240	华业地产	4.310	100000	0	融资合约	客户自行了结	721.37	0	431000.00	721.37	0	0.08600000	20131017	买入
20130515	20130515010100600000234	600240	华业地产	4.290	100000	0	融资合约	客户自行了结	718.02	0	429000.00	718.02	0	0.08600000	20131017	买入
20130517	20130517010100600000522	600240	华业地产	4.770	200000	0	融资合约	客户自行了结	1216.53	0	954000.00	1216.53	0	0.08600000	20131017	买入
20130517	20130517010100600000522	600240	华业地产	4.770	200000	0	融资合约	客户自行了结	1216.53	0	954000.00	1216.53	0	0.08600000	20131017	买入
20130520	201305200101006000001356	600240	华业地产	4.790	100000	0	融资合约	客户自行了结	343.58	0	479000.00	343.58	0	0.08600000	20131017	买入
20130520	201305200101006000001356	600240	华业地产	4.790	100000	0	融资合约	客户自行了结	343.58	0	479000.00	343.58	0	0.08600000	20131017	买入
20130521	20130521010100600000928	600240	华业地产	4.730	100000	0	融资合约	客户自行了结	226.19	0	473000.00	226.19	0	0.08600000	20131017	买入
20130521	201305210101006000001050	600240	华业地产	4.720	200000	0	融资合约	客户自行了结	451.40	0	944000.00	451.40	0	0.08600000	20131017	买入
20130521	20130521010100600000928	600240	华业地产	4.730	100000	0	融资合约	客户自行了结	226.19	0	473000.00	226.19	0	0.08600000	20131017	买入
20130521	201305210101006000001050	600240	华业地产	4.720	200000	0	融资合约	客户自行了结	451.40	0	944000.00	451.40	0	0.08600000	20131017	买入
20130523	20130523010100600000782	600240	华业地产	4.950	200000	0	融资合约	客户自行了结	0	0	990000.00	0	0	0.08600000	20131017	买入
20130523	20130523010100600000782	600240	华业地产	4.950	200000	0	融资合约	客户自行了结	0	0	990000.00	0	0	0.08600000	20131017	买入
20130527	20130527030101000000003	600048	保利地产	12.150	100	6.28	融券合约	客户自行了结	0	100	0	0	0	0.10600000	20131126	卖出
20130527	20130527030101000000007	600030	中信证券	12.870	300	9.04	融券合约	客户自行了结	0	300	0	0	0	0.10600000	20131126	卖出

## 8、信用合约实时流水查询

用于查询客户当日开仓的每一笔合约情况。

系统 功能 报价 分析 资讯 工具 帮助 交易已登录 华业地产 行情

融资融券 刷新 信用合约实时流水查询 锁定 系统 多帐号 10

成交日期	合约编号	交易所名称	证券代码	证券名称	委托编号	合约类型	业务名称	发生金额	后资金额	发生数量	后证券额	发生费用	后余费用
20130527	20130527030101000000005	上海A股	600028	中国石化	20	融资	融资买入	1344.00	1344.00	200	200	5.14	5.14
20130527	20130527030101000000003	上海A股	600048	保利地产	5	融券	融券卖出	-1215.00	0	-100	0	0	0
20130527	20130527030101000000002	上海A股	600048	保利地产	4	融券	融券卖出	1215.00	1215.00	100	100	0	0
20130527	20130527030101000000002	深圳A股	000999	华润三九	3	融券	融券卖出	22200.00	22200.00	800	800	0	0
20130527	20130527030101000000001	上海A股	600048	保利地产	2	融券	融券卖出	60700.00	60700.00	5000	5000	0	0

## 9、融资负债明细查询

用于查询客户实时融资负债券种、数量、金额，可以看到期初以及当前发生变动的情况等等。

系统 功能 报价 分析 资讯 工具 帮助 交易已登录 华业地产 行情 资讯 交易 网站

融资融券 刷新 融资负债明细查询 锁定 系统 多帐号

开仓日期	证券代码	证券名称	保证金比例	委托价格	委托数量	合约开仓费用	合约状态	融资盈利	未还金额	未还数量	未还合约费用	未还合约利息	已还利息	已还数量	已还金额	合约总利息	保证金
20130515	600271	航天信息	0.60000000	13.670	8000.00	0	开仓未归还	15286.50	109360.00	8000.00	0	313.50	0	0	0	313.50	65616.00
20130515	600271	航天信息	0.60000000	13.640	8000.00	0	开仓未归还	15527.19	109120.00	8000.00	0	312.81	0	0	0	312.81	65472.00
20130515	600271	航天信息	0.60000000	13.700	6000.00	0	部分归还	8166.04	59454.33	4340.00	0	170.43	27.17	0	22745.67	197.60	35672.60
20130515	600271	航天信息	0.60000000	13.690	8000.00	0	开仓未归还	15126.04	109520.00	8000.00	0	313.96	0	0	0	313.96	65712.00
20130515	600271	航天信息	0.60000000	13.690	7000.00	0	开仓未归还	13235.29	95830.00	7000.00	0	274.71	0	0	0	274.71	57498.00
20130515	600271	航天信息	0.60000000	13.670	9200.00	0	开仓未归还	17579.48	125764.00	9200.00	0	360.52	0	0	0	360.52	75458.40
20130516	000598	兴蓉投资	0.60000000	6.020	17000.00	81.87	开仓未归还	5768.99	102340.00	17000.00	81.87	269.14	0	0	-0.00	269.14	61404.00
20130516	000598	兴蓉投资	0.60000000	6.040	5000.00	24.16	开仓未归还	1596.42	30200.00	5000.00	24.16	79.42	0	0	-0.00	79.42	18120.00
20130516	000598	兴蓉投资	0.60000000	6.020	9500.00	45.75	开仓未归还	3223.85	57190.00	9500.00	45.75	150.40	0	0	0	150.40	34314.00
20130516	000598	兴蓉投资	0.60000000	6.010	40000.00	192.32	开仓未归还	13975.46	240400.00	40000.00	192.32	632.22	0	0	0.00	632.22	144240.00
20130516	000598	兴蓉投资	0.60000000	5.990	5800.00	27.79	开仓未归还	2142.84	34742.00	5800.00	27.79	91.37	0	0	0.00	91.37	20845.20
20130520	000598	兴蓉投资	0.60000000	6.060	19800.00	95.99	开仓未归还	6039.20	119988.00	19800.00	95.99	200.81	0	0	0.00	200.81	71992.80
20130520	000598	兴蓉投资	0.60000000	6.040	3500.00	16.91	开仓未归还	1137.71	21140.00	3500.00	16.91	35.38	0	0	-0.00	35.38	12684.00
20130520	600271	航天信息	0.60000000	14.700	10000.00	123.60	开仓未归还	8830.38	147000.00	10000.00	123.60	246.02	0	0	0.00	246.02	88200.00
20130520	600271	航天信息	0.60000000	14.700	20000.00	247.20	开仓未归还	17660.75	294000.00	20000.00	247.20	492.05	0	0	0.00	492.05	176400.00
20130521	600271	航天信息	0.60000000	14.620	3800.00	46.72	开仓未归还	3673.58	55556.00	3800.00	46.72	79.70	0	0	0.00	79.70	33333.60
20130521	002673	西部证券	0.60000000	15.330	11400.00	139.81	部分归还	1307.73	173939.03	11346.00	139.81	249.51	1.18	0	822.97	250.69	104363.40

## 10、融券负债明细查询

用于查询客户实时融券负债券种、数量，可以看到期初以及当日发生变动的情况等等。

系统 功能 报价 分析 资讯 工具 帮助 交易已登录 中信证券 行情 资讯 交易 网站

融资融券 刷新 融券负债明细查询 锁定 系统 多帐号

开仓日期	合约编号	证券代码	证券名称	保证金比例	委托价格	委托数量	合约开仓费用	融券盈利	合约状态	未还金额	未还数量	未还合约费用	未还合约利息	已还利息	已还数量	已还金额
20130527	20130527030101000000001	600048	保利地产	0.60000000	12.140	8000.00	0	-500.00	开仓未归还	60700.00	5000.00	0	0	0	0	0
20130527	20130527030101000000002	000999	华润三九	0.60000000	27.750	800.00	0	-440.00	开仓未归还	22200.00	800.00	0	0	0	0	0
20130527	20130527030101000000007	600030	中信证券	0.60000000	12.870	300.00	0	3.00	开仓未归还	3861.00	300.00	0	0	0	0	0

## 11、信用合约上限查询

用于查询授权给客户的信用额度，包括融资融券最高额度、融资融券可用额度以及客户目前的担保维持担保比例。

**融资融券**

- BUY 买入
- SELL 卖出
- BUY 融资买入
- SELL 融券卖出
- 卖券还款
- 买券还券
- 直接还款
- 直接还券
- 担保证券提交
- 撤单
- 查询
  - 资金股份
  - 当日委托
  - 当日成交
  - 历史委托
  - 历史成交
  - 资金流水
  - 交割单
  - 信用资产查询
  - 信用负债汇总查询
  - 融资融券历史合约查询
  - 信用合约实时流水查询
  - 融资负债明细查询
  - 融券负债明细查询
  - 信用合约上限查询

刷新 信用合约上限查询

融资最高额度	融资可用额度	融券最高额度	融券可用额度	担保比例
5800000.00	5708034.00	5800000.00	5708034.00	67.4689

## 12、标的证券查询

在沪深两市交易所公布的融资融券标的券的范围内，公司研究所进行了筛选优化，确定了公司的标的证券范围。

**融资融券**

- BUY 买入
- SELL 卖出
- BUY 融资买入
- SELL 融券卖出
- 卖券还款
- 买券还券
- 直接还款
- 直接还券
- 担保证券提交
- 撤单
- 查询
  - 资金股份
  - 当日委托
  - 当日成交
  - 历史委托
  - 历史成交
  - 资金流水
  - 交割单
  - 信用资产查询
  - 信用负债汇总查询
  - 融资融券历史合约查询
  - 信用合约实时流水查询
  - 融资负债明细查询
  - 融券负债明细查询
  - 信用合约上限查询
  - 标的证券查询
  - 担保品证券查询

刷新 标的证券查询

融资标的
融券标的
证券代码:

证券代码	证券名称	当日可融
510010	治理ETF	正常
510050	50ETF	正常
510180	180ETF	正常
510300	300ETF	正常
510880	红利ETF	正常
600000	浦发银行	正常
600005	武钢股份	正常
600009	上海机场	正常
600010	宝钢股份	正常
600011	华能国际	正常
600015	华夏银行	正常
600016	民生银行	正常
600019	宝钢股份	正常
600022	山东钢铁	正常
600027	华电国际	正常
600028	中国石化	正常
600029	南方航空	正常
600030	中信证券	正常
600031	三一重工	正常
600036	招商银行	正常
600037	歌华有线	暂停
600038	哈飞股份	正常

## 13、担保品证券查询

根据沪深交易所公布的可作为融资融券交易担保品的券种以及担保比例，公司研究所确定了公

司的担保品证券以及相应的折算率。

系统 功能 报价 分析 资讯 工具 帮助					交易已
融资融券		刷新			担保品证券查询
<ul style="list-style-type: none"> <li>BUY 买入</li> <li>SELL 卖出</li> <li>BUY 融资买入</li> <li>SELL 融券卖出</li> <li>卖券还款</li> <li>买券还券</li> <li>直接还款</li> <li>直接还券</li> <li>担保证券提交</li> <li>撤单</li> <li>查询                             <ul style="list-style-type: none"> <li>资金股份</li> <li>当日委托</li> <li>当日成交</li> <li>历史委托</li> <li>历史成交</li> <li>资金流水</li> <li>交割单</li> <li>信用资产查询</li> <li>信用负债汇总查询</li> <li>融资融券历史合约查询</li> <li>信用合约实时流水查询</li> <li>融资负债明细查询</li> <li>融券负债明细查询</li> <li>信用合约上限查询</li> <li>标的证券查询</li> <li><b>担保品证券查询</b></li> </ul> </li> <li>银证业务                             <ul style="list-style-type: none"> <li>银证转账</li> <li>银行余额</li> <li>转账查询</li> </ul> </li> </ul>		证券代码: <input type="text"/> 交易所名称 证券代码 证券名称 股票折算率 担保状态 上海A股 601992 金隅股份 0.65000000 正常 上海A股 601996 丰林集团 0.65000000 正常 上海A股 601998 中信银行 0.65000000 正常 上海A股 601999 出版传媒 0.60000000 正常 上海A股 603000 人民网 0.65000000 正常 上海A股 603001 奥康国际 0.65000000 正常 上海A股 603002 宏昌电子 0.60000000 正常 上海A股 603003 龙宇燃油 0.60000000 正常 上海A股 603008 喜临门 0.60000000 正常 上海A股 603077 和邦股份 0.65000000 正常 上海A股 603123 翠微股份 0.65000000 正常 上海A股 603128 华贸物流 0.60000000 正常 上海A股 603167 渤海轮渡 0.65000000 正常 上海A股 603333 明星电缆 0.65000000 正常 上海A股 603366 日出东方 0.65000000 正常 上海A股 603399 新华龙 0 正常 上海A股 603766 隆鑫通用 0.65000000 正常 上海A股 603993 洛阳钼业 0.65000000 正常 深圳A股 000001 平安银行 0.70000000 正常 深圳A股 000002 万科A 0.70000000 正常 深圳A股 000004 国农科技 0.55000000 正常 深圳A股 000005 世纪星源 0.55000000 正常 深圳A股 000006 深振业A 0.65000000 正常 深圳A股 000007 零七股份 0.40000000 正常 深圳A股 000008 宝利来 0.50000000 正常 深圳A股 000009 中国宝安 0.50000000 正常			

### (三) 银证业务

#### 1、银证转账

客户通过这个菜单进行三方存管银行与信用账户之间的转账。选择银行转证券，或者证券转银行，输入银行密码或资金密码，再输入转账金额，点击转账即可。

系统 功能 报价 分析 资讯 工具 帮助		交易已登录 广电网络	
融资融券		刷新 银证转账	
<ul style="list-style-type: none"> <li>BUY 买入</li> <li>SELL 卖出</li> <li>BUY 融资买入</li> <li>SELL 融券卖出</li> <li>卖券还款</li> <li>买券还券</li> <li>直接还款</li> <li>直接还券</li> <li>担保证券提交</li> <li>撤单</li> <li>查询                             <ul style="list-style-type: none"> <li>资金股份</li> <li>当日委托</li> <li>当日成交</li> <li>历史委托</li> <li>历史成交</li> <li>资金流水</li> <li>交割单</li> <li>信用资产查询</li> <li>信用负债汇总查询</li> <li>融资融券历史合约查询</li> <li>信用合约实时流水查询</li> <li>融资负债明细查询</li> <li>融券负债明细查询</li> <li>信用合约上限查询</li> <li>标的证券查询</li> <li>担保品证券查询</li> </ul> </li> <li>银证业务                             <ul style="list-style-type: none"> <li><b>银证转账</b></li> <li>银行余额</li> <li>转账查询</li> </ul> </li> </ul>		转账方式: 银行转证券(转入) <input type="button" value="刷新银行"/> 选择银行: 银行转证券(转入) 证券转银行(转出) <span style="color: red;">银行账户或卡密码</span> 银行密码: <input type="password"/> 选择币种: 人民币 转账金额: <input type="text"/> 元 <input type="button" value="转账"/>	



注意：机构客户操作银证转账业务必须在银行方发起。

## 2、银行余额

客户通过这个菜单来查询三方存管银行的账户余额。这个功能的实现要看银行端是否支持。



### 3、转账查询

客户通过这个菜单，可以查询到每笔转账的记录。

系统 功能 报价 分析 资讯 工具 帮助 交易已登录 广电网络

刷新 转账查询

银行: JHCG 建行存管 起始日期: 2013- 5-17 终止日期: 2013- 5-24 币种: 所有币种

时间	银行代码	银行名称	转帐金额	业务名称	状态说明	银行流水号	返回信息
16:20:17	JHCG	建行存管	0	查银行余额	其它(0)	2	
16:21:00	JHCG	建行存管	1000.00	银行转存	其它(0)	3	
16:21:23	JHCG	建行存管	2000.00	银行转取	其它(0)	4	

#### (四) 修改密码

客户可以通过这个菜单来修改交易密码或资金密码。

系统 功能 报价 分析 资讯 工具 帮助 交易已登录 广电网络

刷新 修改密码

您最多可以设置 8 位新密码, 建议使用 6 位新密码, 只允许输入 0-9

选择密码类型: 交易密码

当前交易密码: 资金密码

新交易密码: [输入框]

确认新交易密码: [输入框]

确定更改

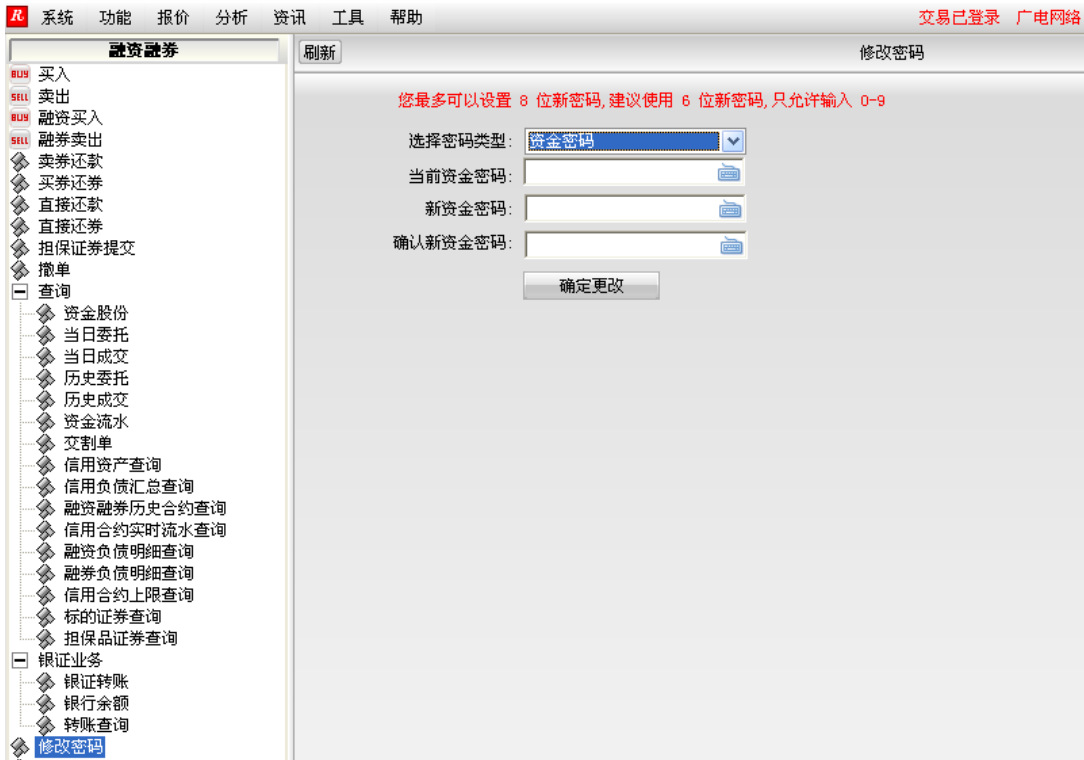

### (五) 股东列表

客户可以通过这个菜单来查询到沪深信用证券账户号和资金账号。



注：本操作说明编写于 2013 年 6 月，其后随着业务的变更、网上交易系统的升级可能会出现与实物有不同之处，如有差别请以实物为准。